Centre International des Technologies de l'Environnement de Tunis

Water and Environment Support
in the ENI Southern Neighbourhood region

Assistance technique pour l' Appui à la mise en œuvre d'une opération d'Achats Publics Durables en Tunisie
Activité N° : N-E-TN-1

Tâche 3 - Premier Atelier: Réflexion sur l'insertion des clauses techniques d'achat public durable dans le secteur de la construction

CITET – Tunis- 27 Octobre 2021

LDK Consultants Engineers & Planners SA

Ce projet est financé par l'Union européenne

Centre International des Technologies de l'Environnement de Tunis

Water and Environment Support
in the ENI Southern Neighbourhood region

Assistance technique pour l' Appui à la mise en œuvre d'une opération d'Achats Publics Durables en Tunisie: Activité N° : N-E-TN-1

Atelier de Réflexion sur l'insertion des clauses techniques d'achat public durable dans le secteur de la construction

Contexte général du projet :

Focus sur le programme d'accompagnement

Présentée par: Imen Ben Soyah, coordinateur projet APD CITET, Sous-Directeur , DAE, CITET

CITET 27 Octobre 2021

LDK Consultants Engineers & Planners SA

Ce projet est financé par l'Union européenne

Qui sommes nous ?

- Centre public sous tutelle du ministère de l'environnement , Créé en 1996, en réponse aux recommandations internationales issues du sommet de RIO (1992) pour le renforcement des capacités des pays en développement et l'appui au transfert des technologies écologiquement rationnelles

- **Nos missions :**

❖ Le transfert et l'adaptation des technologies environnementales aux besoins nationaux et régionaux.

❖ Le conseil et l'assistance technique aux entreprises dans le domaine de la consommation et production durable

❖ La formation, l'information et le renforcement des capacités nationales et régionales dans le domaine de l'environnement.

❖ La réalisation des analyses environnementales.

❖ Promotion de la coopération régionale et internationale dans le domaine de l'environnement.

Expériences du CITET en matière de déploiement des outils de la consommation et production durable :

Ecologie industrielle

La mise en conformité Réglementaire

SME/ISO 14001 / SMI 14001&45001/ SM énergie ISO 50001

Démarches sociétales , travelife, RSO

Production Propre

Ecolabels

ACV, PEF, eco conception, empreinte carbone

Contexte général de l'action WES -APD

1.Le projet WES est en harmonie avec les cadrages stratégiques existants militant pour la transition écologique et l'adoption de démarches de consommation et production durable

- La Stratégie nationale de développement durable (SNDD) (2014-2020) ;
- La Stratégie nationale de l'économie verte (2016-2036) ;
- La Stratégie nationale pour l'emploi (2014-2017) ;
- Le Plan d'actions pour la promotion des modes de production et consommation durable (2016-2025)
- La stratégie quinquennale de l'Ecolabel Tunisien (2015)
- La réforme de la réglementation des marchés publics (décret n° 2014 – 1039, du 13 mars 2014)

Plan d'action national des achats publics durables (2012 et actualisé en 2019)

- **objectifs et orientations politiques,**
- **sélection de secteurs cibles,**
- **plan opérationnel de déploiement basé sur les activités d'accompagnement et d'assistance technique**

Contexte général de l'action WES -APD

2. Le projet WES : Déploiement du PANAPD

- Concrétisation des orientations à suivre par le système public afin de mener à bien une politique nationale d'achats publics durables et d'assurer l'intégration du Développement Durable au niveau des marchés
- Sélection des secteurs cibles selon une méthodologie de priorisation (secteur de la construction en tête de liste)
- **Lancement d'actions concrètes d'accompagnement et d'assistance technique et conception et diffusion d'outils de déploiement des APD**

Plan d'action national des achats publics durables : Objectifs 2019-2023

- 20 % des achats publics pour les 2 secteurs prioritaires doivent être durables à la fin de 2020
- **40% des achats publics pour les 2 secteurs prioritaires doivent être durables à la fin de 2022**
- **60% des achats publics pour les 2 secteurs prioritaires doivent être durables à la fin de 2023**
- **Les taux des MPD dans tous les secteurs prioritaires confondus devraient atteindre 50% en 2023**

1- Bâtiments : construction et aménagement

2- Equipements administratifs

3- Matériels informatiques

4- Meubles

5- Nettoyage

6- Alimentation

Contexte général de l'action WES -APD

3. Le projet WES et expériences du CITET liées au secteur du bâtiment

- **La gestion environnementale profitable « GEP »** avec le concours fédération nationale du bâtiment (FNB) au profit d'un groupe d'entreprises du secteur des matériaux de construction, céramique et verre.
- **Les Fiches de Déclarations Environnementales et Sanitaires (FDES)** selon les normes EN 15804 - NF EN 15804/CN pour le produit « plaque de plâtre » que conduit actuellement le CITET avec le concours de la GIZ et du CTMCCV. Cet outil permettra l'évaluation de la Qualité Environnementale des Bâtiments et des produits associés, ainsi qu'un positionnement du meilleur sur les marchés HQE et constitue un gage de crédibilité des performances environnementales d'un produit du bâtiment, en se basant essentiellement sur les résultats d'une préalable Analyse du Cycle de Vie.
- Le CITET héberge **le Réseau Technologique pour l'Environnement de Secteur de l'Ecoconstruction** et qui constitue une plateforme de mutualisation des compétences et expériences entre les acteurs (entreprises, organismes de recherche, experts, etc.), en vue de développer et de mettre en application des technologies éco-efficaces au profit des entreprises et des secteurs économiques de l'écoconstruction.
- Le CITET participe annuellement aux éditions du **« salon de l'Ecoconstruction & Economie d'énergie des Bâtiments»** à l'UTICA : partage d'expériences, de savoir-faire et de bonnes pratiques en matière de construction durable

Rappel des résultats du programme précurseur:

Projet SWIM-H2020 SM

Appui institutionnel et accompagnement à la mise en œuvre du plan d'action national des achats publics durables (2018-2019)

Activités	Résultats
Atelier d'échange d'expériences en matière d'achats publics durables et sélection d'un secteur (produit) pilote	**Résultat 1 :** Diagnostic de la situation et identification des outils de mise en œuvre des APD ; **Résultat 2** : Sélection d'un secteur (produit) pilote
Renforcement des compétences sur les achats publics durables	**Résultat 1** : kit pédagogique de coaching avec un module spécifique sur la norme internationale ISO 20400 (Sustainable Procurement) ; **Résultat 2** : Réalisation d'un atelier de coaching aux achats publics durables (30 bénéficiaires)
Action démonstrative de sensibilisation, communication et visibilité sur les achats publics durables	**Résultat 1** : tool kit etudes de cas comparés et supports de sensibilisation pour le secteur (produit) pilote sélectionné ; **Résultat2** :Réalisation d'une action démonstrative de sensibilisation au profit de 30 participants

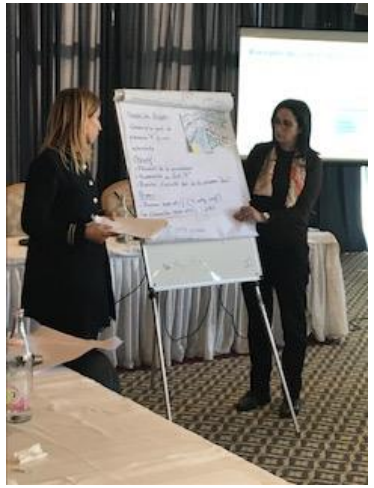

Objectifs du projet et aperçue des actions proposées :

- Mise en œuvre et d'une **opération concrète d'Achat Publique Durable** dans le **secteur de la Construction** dans le cadre de la mise en œuvre du PANAPD.

- Elaboration d'une **méthodologie** à suivre pour les Achats Publiques Durables dans le secteur de la Construction dans une démarche « d'apprentissage par l'action » et qui peut être retranscrite pour d'autres secteurs afin de répondant aux nouvelles préoccupations sociétales en terme de DD.

Mission de démarrage , échange et mobilisation décideurs

Conseil sur les outils de sensibilisation, de communication et de visibilité sur les APDs

Accompagnement coaching et assistance techniques à la passation d'un marché durable

Pérennisation des résultats du projet

Restitution et diffusion des résultats

Mission de démarrage et atelier de mobilisation des décideurs et l'échange sur les APDs

Résultats

- Les Principaux acteurs sont identifiés et engagés dans une opération d'APDs dans le secteur de la construction COPIL constitué, méthodologie validée
- Sélection de l'acheteur publique bénéficiaire de ce projet d'accompagnement.

Déploiement :

- Etat des lieux de la passation des MP dans le domaine de la construction
- Atelier de mobilisation des décideurs
- Sélection du marché pilote

Accompagnement technique à la mise en place de la démarche achats publics durables dans le secteur pilote

Atelier 1 : réflexion sur les clauses de durabilité

Atelier 2: rédaction des clauses de durabilité cahier des charges

- Appui à la réalisation d'un diagnostic du bénéficiaire et du profil de ses achats afin de déterminer les priorités pour l'insertion de clauses de durabilité ;
-
- Accompagnement à l'analyse des fournisseurs disponibles ;

- Appui à l'analyse des caractéristiques du marché, évaluation de l'intérêt « durabilité » et choix des clauses
- pertinentes ;

- Appui à l'élaboration de la grille d'analyse et d'évaluation pour l'attribution du marché ;

- Texte des clauses de durabilité insérées dans le cahier des charges du projet pilote choisi du secteur de la construction ;

Apprentissage expérientiel

Kits pédagogiques et techniques

Procédures APD

Pérennisation des résultats du projet: Compilation des outils développés pour l'insertion des clauses de durabilité dans le secteur pilote

Restitution et diffusion des résultats du projet

Résultats

1 . Un Guide pour l'insertion des clauses de durabilité dans le secteur pilote est diffusé et mis à la disposition des acheteurs publics ;

2 . Les leçons tirées et les recommandations de l'action pilote sont présentés aux décideurs en vue d'une large diffusion auprès des acteurs publics et des fournisseurs afin de stimuler l'intérêt du marché.

Plan d'action de l'activité

Tâche	M i	M ii	M iii	M 1	M 2	M 3	M 4	M 5	M 6	M 7	M 8	M 9	M 10	M 11	M 12	M 13	M 14	M 15	M 16	M 17	M 18	M 19	M 20
Préparation des TdR																							
Approbation des TdR par la CE (jusqu'à 3 semaines)																							
Préparer et signer les contrats d'experts																							
Tâche 1 : Mission de démarrage et atelier de mobilisation des décideurs et d'échange sur les achats publics sur les APDs																							
Tâche 2 : Conseil sur les outils de sensibilisation, de communication et de visibilité sur les APDs																							
Tâche 3 : Accompagnement technique à la mise en place de la démarche achats publics durables dans le secteur pilote																							
Tâche 4 : Pérennisation des résultats du projet																							
Tâche 5 : Restitution et diffusion des résultats du projet sur les APDs																							
Tâche 6 : Rédaction d'une note synthétique sur l'activité																							

Compte tenu des contraintes liées à COVID-19, la mission de démarrage sera entamée à distance (via Skype ou un autre outil) entre l'expert principal (KE), les experts mobilisés (NKEs) et le représentant du CITET, par laquelle ils se mettront d'accord sur le réarrangement du calendrier des tâches et du travail à distance qui peut précéder la mission de lancement proprement dite, qui aura lieu une fois que la situation le permettra.
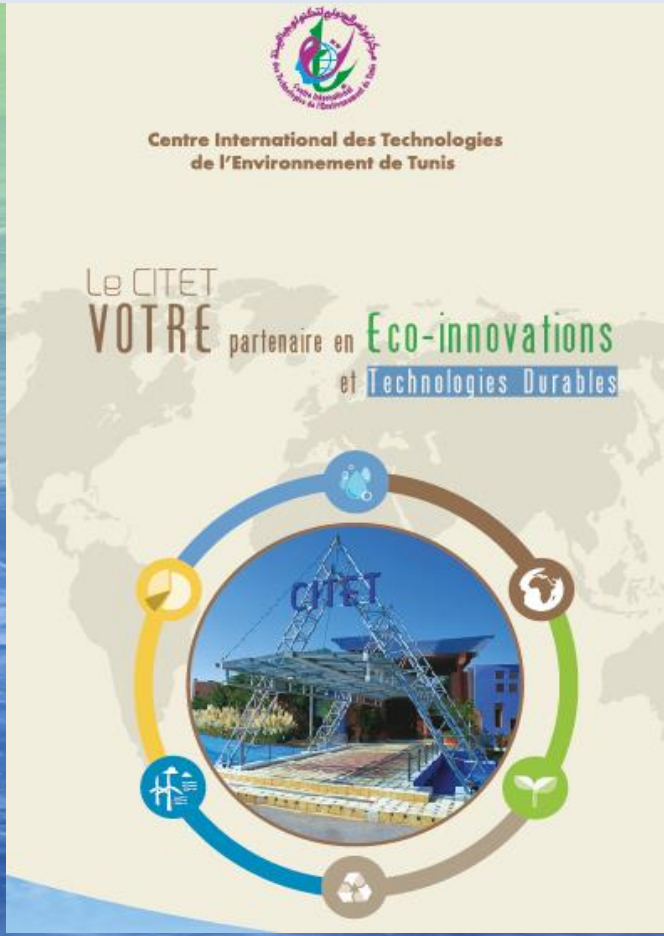
Merci pour votre attention